蔵まちの小路を歩く 稲荷山

千曲市川西地区ウォーキングマップ

かわにしburari・千曲市

コース1

- P 商店街駐車場
- ↓ 1分
- ① たまち蔵道の土蔵群
- ↓ 5分
- ② ふる里漫画館
- ↓ 10分
- ③ 湯の崎界隈
  - ・弘化4年 善光寺大地震供養等
  - ・船着場の船繋ぎ石
  - ・木曽義仲の鞍掛石
- ↓ 5分
- ④ 松葉屋（旧料亭）
- ↓ 3分
- ⑤ 稲荷山蔵し館
- ↓ 1分
- ⑥ 長雲寺（真言宗）
- ↓ 1分
- ⑦ 松林家（旧庄屋）
- ↓ 1分
- ⑧ 倉石家（耐火建築、旧稲荷山郵便局跡）
- ↓ 2分
- ⑨ 山丹（旧呉服商）
- ↓ 3分
- ⑩ 高村家（旧砂糖問屋）
- ↓ 1分
- ⑪ 米精（旧醸造蔵田中清左衛家）
- ↓ 3分
- ⑫ 旧本陣松木家
- ↓ 3分
- ⑬ 旧商店街 カクイチ田中商店
- ↓ 1分
- P 商店街駐車場

城下町にはじまる稲荷山の誕生

戦国時代末期の大正 10 年（1582）、上杉景勝が稲荷山城を築く。南方に冠着山、北方に飯縄山を望む道を中心に引き、大路と馬出小路の先が交わった辺（横町）には枡形や高札場があった。

①たまち蔵道

呉服、金物店の土蔵やお茶、質薬屋などの土蔵が連なる蔵の道。

②ふる里漫画館

稲荷山出身の政治風刺漫画第一人者、近藤日出造の業績を記念し、その作品を中心に展示。昭和の大合併で更埴市となる昭和 34 年まで稲荷山町役場だったところに建っている。２階はアニメビデオや漫画本の閲覧ができる。大駐車場あり。◆開館／午前９時～午後４時 30 分（月曜・祝日の翌日、年末年始は休館）◆観覧料／一般：200 円　高校生 :100 円　中学生以下：無料◆電話／026-273-5639

⑤稲荷山宿 蔵し館

幕末～明治期の製糸輸出業「カネヤマ松源製糸」松林源九郎邸を修復・再生。母屋は町屋の生活空間を再現。母屋の倉庫は往時の稲荷山を伝える「くらしの資料館」となっている。◆開館／午前９時ー午後４時 30 分（月・祝の翌日、年末年始休館）◆観覧料／一般 :200 円高校生 :100 円中学生以下無料◆電話 / 026-272-2726

⑥長雲寺

平安末期、元暦年間（1184～85 年）篠山中腹に創建、のち稲荷山に移設。国の重要文化財の木造愛染明王坐像を祀る。本尊は不動明王・降三世（ごうさんぜ）明王・軍荼利（ぐんだり）明王・大威徳明王・金剛夜叉明王。

長雲寺の愛染明王（重文）

正徳５年（1715）、仁和寺良言上人を中興開基とし、京都醍醐寺より愛染明王（国の重要文化財）、五大明王（本尊）、阿弥陀如来を拝領、安置。稲荷山の豊かな経済力が格式ある寺を支えていく。愛染明王とは、愛欲や執着などの煩悩そのものを向上心に変換して菩提心に導く功徳を特つ。古くは軍神として、江戸時代には広く庶民の信仰を受けた。◆長雲寺（愛染明王拝観 026-272-3730）

⑫稲荷山宿本陣松木家

稲荷山宿は慶長末ごろに開かれ、松木家が代々本陣を務めた。同家は徳川家康のお伽衆を祖に持つ一族との伝承があり、松木家の辺り一帯は稲荷山城の本丸だったという。

中町（横町）の枡形路

防衛のため計画的に配置されたクランク。
敵の攻撃の勢いをそぐためのもので現代も車の通行に勝手が悪い。

⑳極楽寺と鐘楼 浄土宗

稲荷山城の鬼門の守りとするため小坂から仲町東裏に移設。洪水被害が続き、現在地に移る。境内の鐘楼に「天正 11 年須崎三河守（稲荷山城将）建立」の文字を記した棟札が残る。現存する稲荷山最古の木造建築。

㉑町屋敷東蔵小路

極楽寺界隈に残る商家の土蔵群。表通りの店舗入口は改装されているが、奥の土蔵は往時のままの姿を残す。弘化の大地震後に建てられ、稲荷山全盛の時代をいまに伝えている。

㉒稲荷山城址の碑

稲荷山城は、東西 155m、南北 170mの平城だったと伝わる。城址碑がある場所は、城中の櫓台の跡地とされる。銅鑼形の小高い土地で、通称鉦山（どらやま）。近くに城の井戸跡も残る。

文明開化で物資往来盛んだった千曲川河岸「谷街道」の起点（稲荷山郵便局前）

稲荷山宿を起点に、千曲川を渡り、北国街道矢代宿を経て、松代、須坂、天領（小布施・中野）、飯山、そして越後十日町へと至る「谷街道」は明治に入って急成長した千曲川流域の物資流通の花道だった。稲荷山郵便局前に街道起点の標識が建っている。

旧カクイチ田中商店

建物装飾に大正モダンの雰囲気を残す旧金物店。

稲荷山温泉杏泉閣

土蔵風外観のホテル。日帰り温泉は、内湯「湯ノ崎の湯」と大浴場のある「外湯」がある。天然温泉で露天風呂・サウナもある。電話 026-272-1154

治田神社（下の宮）

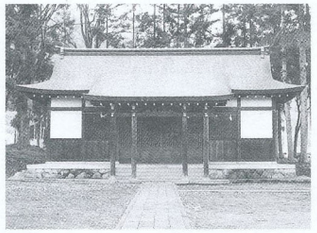

上杉景勝の稲荷山城築城時に、治田神社と改名。治田大神（ハルタノオオカミ）・事代主命（コトシロヌシノミコト）・倉稲魂命（ウカノミタマノミコト）など稲荷山の氏神祭神を祀る。春には池の周囲の桜、大小 300 本が咲き誇り、賑わいを見せる。南西に 1km ほどの桑原地区に「上の宮」がある。

治田神社大鳥居

横屋小路の大鳥居からは神域となる。鳥居に有栖川宮の社号領。大正９年の県社昇格記念に建てた石碑の文字は、東郷平八郎の筆になるもの。

高市社（治田神社々地内）

見事な彫りものがある上八日町・治田町の高市社。稲荷山の宮彫師小林五藤の作。

飯縄稲荷神社

稲荷山城の縄張（設計配置）の内に、白狐（城狐）が飛び入り、その後、湯之崎の方に走り去り、現社地辺に消えた。これを瑞祥として、稲荷神社を創って祀ったという。（稲荷山の地名のいわれとの云承もある）

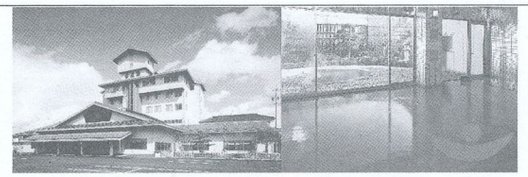

稲荷山温泉 ホテル 杏泉閣
千曲市稲荷山 571-1 電話 026-272-1154

和牛焼肉 はやしや
千曲市稲荷山 472-3　電話 :FAX026-272-1221
営業時間　12:00 ～ 14:00 ／ 17:00 ～ 21:00
LastOder 20:30 ／日曜日は 17:00 ～ 21:00 のみ
※焼肉のお持ち帰りもできます。
信州和牛 ランチサービス　¥650 ～

LAWSON STATION
ローソン千曲稲荷山店
〒387-0021 千曲市稲荷山 1918-1
電話 026-272-7278

中華家　真　shin
千曲市稲荷山 488-5
電話 026-272-6750

元気茶房 さんぽぬ
喫茶と自然食のお店
〒387-0021 千曲市稲荷山 963
電話 026-274-0585

お茶処 やじろべえ
〒387-0027 千曲市稲荷山町屋敷 695
電話 026-272-3343

風雅
珈琲と音楽の店
〒387-0021 千曲市稲荷山 982
電話 026-273-0143

IN ARIYAMA SHOPPING CORE i-ny いにー
御菓子司 榮家堂
〒387-0027 千曲市稲荷山 856
電話 026-272-2044
FAX 026-272-2953

一般社団法人
稲荷山町 くらしと心を育む会

ウォーキングのモデルコース

コース２

- P 商店街駐車場
- ↓ １分
- ① たまち蔵道の土蔵群
- ↓ １分
- ⑭ 高村別邸
- ↓ ５分
- ⑮ 二十三夜塔 道祖神
- ↓ ５分
- ⑯ 治田神社大鳥居
- ↓ １分
- ⑰ 旧梅沢屋（旧六十三銀行本店）
- ↓ １分
- ⑱ 上八日町のお地蔵さん（史跡旭橋）
- ↓ １分
- ⑲ 旧小出家（稲荷山銀行創業）
- ↓ ２分
- ⑳ 極楽寺
- ↓ １分
- ⑳ 極楽寺鐘楼
- ↓ １分
- ㉑ 町屋敷東蔵小路
- ↓ ５分
- ㉒ 稲荷山城址の碑
- ↓ ３分
- ⑫ 旧本陣松木家
- ↓ ３分
- ⑬ 旧商店街 カクイチ田中商店など
- ↓ １分
- P 商店街駐車場

発行／千曲市川西地区振興連絡協議会　平成28年3月